Núm.: 21
Estiu 2014

El Butlletí de NOU MAÇANET

D' esquerres i ecologistes

www.noumassanet.org

Actualitat

Per un futur més verd

Thomas Horst

Ara, més que mai, hem de cuidar el nostre entorn. Les persones han de ser cada vegada més conscients de què el futur del nostre planeta és a les nostres mans. El canvi climàtic, la contaminació dels oceans, l'alta dependència dels recursos energètics sòlids (petroli, energia nuclear), la producció industrial d'aliments (transgènics), o la generació de residus, són els grans reptes als quals haurem de fer front.

I com ho podem traslladar a nivell local? Podem fer alguna cosa a Maçanet? Podem ajudar a millorar les nostres vides (i les dels nostres fills!) en un sentit ecològic?

Nosaltres creiem que sí! Pensar en projectes ecològics no vol dir pensar en projectes cars. Petites inversions poden canviar molt les coses. Cal pensar a llarg termini fent petits esforços com ara els següents:

* Podem fer que l'energia que consumeix la nostra comunitat provingui d´un origen el més "verd" possible. Tecnològicament ja es disposa avui dia d'energia 100% renovable, per tant, per què no podem utilitzar-la?

* L'agricultura ecològica és econòmicament viable. Volem animar i ajudar als nostres agricultors a anar en aquesta direcció potenciant el Km 0 (el consum de proximitat).

* Cada vegada és més car disposar d'aigua, i cada cop necessitem més recursos hídrics. Creiem que cal revisar la seva utilització i la reutilització. Recollir l'aigua de pluja és un primer pas.

* Què estem fent i com podem millorar la gestió dels residus? Actualment estem en un bon camí, però creiem que encara es pot fer millor. No cal forçar la gent a fer-ho millor, hem de despertar el desig de fer-ho!

* Els horts urbans públics són un recurs que ja està guanyant més popularitat a diferents llocs, i per tant, creiem que s'han de potenciar més espais disponibles amb aquesta finalitat per a tothom.

... Aquestes són només unes propostes entre d'altres. Naturalment, també pensem en un nou model econòmic i social sostenible on prevalgui la justícia, l'equitat i l'harmonia entre les persones i el seu entorn.

Dret a discernir

A dia d'avui, és impossible saber què passarà en els propers mesos. Com ja va vaticinar un conegut caçador d'elefants, l'agenda política per la propera tardor es presenta feixuga, complicada i amb uns aires deterministes que farà que tothom es situï en el seu lloc. No obstant, aquesta obstinació que s'ha imposat socialment per decidir sí o sí el nostre

Ilustració del cartell Pacte democràtic de l'Hospitalet

Sumari

Editorial:
- Un NOU 9M per a nous horitzons

Actualitat:
- Per un futur més verd
- Dret a discernir

Política municipal:
- PLENS de mocions denegades, BUITS D'ARGUMENTS
- BALANÇ D'UNA LEGISLATURA: Polítiques del s.XIX per un poble del s.XXI

Corrents polítiques:
- Renta básica y reparto del trabajo INICIATIVAS PARA EL DECRECIMIENTO

Articles d'opinió:
- RESIDENCIAL PARC, agua, ¿un derecho para todos?
- DINAMARCA versus MAÇANET. Ejemplo de impuestos para una inversión social
- Regidoria d'ensenyament: LA POLÍTICA DELS DESPROPÒSISTS!
- Pepe Mújica; lo del pueblo para el pueblo

Editorial

Un NOU 9M per a nous horitzons

En el seu discurs de comiat com a regidor de l'ajuntament de Maçanet de la Selva, ara fa un any, en Pep Romaguera pronunciava aquestes paraules:

"Crec que el nostre poble té unes condicions fantàstiques per encarar un futur de prosperitat compartida. La feina gruixuda d'equipar el municipi d'aquelles infraestructures i equipaments necessaris per a realitzar i oferir els serveis bàsics a la població, bona part, ja està feta. Ara calen idees, traça, intel·ligència i participació per saber gestionar els recursos que tenim. Ara és l'hora de què les noves generacions prenguin el protagonisme que es mereixen.

També estic convençut que la ciutadania de Maçanet agrairia que tots els responsables polítics que hem estat al cap davant dels diferents grups municipals durant la darrera dècada, féssim un pas enrere per deixar el camí obert a les noves generacions, i a d'altres persones que no estan contaminades per unes relacions polítiques tenses, estranyes i sovint incoherents del nostre passat més recent.

Deixem pas als que han de gestionar el futur, homes i dones ben arrelades en aquest present canviant dels qui espero que siguin capaços de confluir en objectius comuns que prioritzin principalment les polítiques socials, educatives i culturals. Polítiques que siguin un model d'equitat, justícia, participació ciutadana, amb transparència i respecte a la pluralitat."

Nou Maçanet (9M) assumeix aquestes paraules com a punt de partida per a començar la necessària regeneració política que cal pel nostre poble, i per tant, volem que comenci per nosaltres mateixos. Aquest butlletí que teniu a les mans és, en primer lloc, una salutació a tota la ciutadania maçanetenca de cares a l'estiu, època de trobades i Festa Major; i també és un testimoni de que **9M**, com a grup municipal a l'oposició, està viu i fa sentir la seva veu amb articles d´opinió relacionats amb l´actualitat política de la nostra vila i amb temes de caire més general. En segon lloc, vol presentar-se a tots vosaltres com a un espai de confluència ciutadana que aglutini diferents sensibilitats polítiques d'esquerra.

Fa uns anys, des de **9M** vam convidar a la ciutadania de Maçanet a "atrevir-se a canviar" i d'allà en va sortir el tripartit a l'Ajuntament, que de forma ingènua, vam creure que formàvem una alternativa d'esquerres plausible. Posteriorment, el temps ha posat a cadascú en el seu lloc i els fets han demostrat que no tots defensaven aquesta esquerra.

Núm. 21
Estiu 2014
9M
El Butlletí de NOU MAÇANET
D' esquerres i ecologistes
ICV
www.noumassanet.org

Actualitat

Per un futur més verd

Ara, més que mai, hem de cuidar el nostre entorn. Les persones han de ser cada vegada més conscients de què el futur del nostre planeta és a les nostres mans. El canvi climàtic, la contaminació dels oceans, l'alta dependència dels recursos energètics sòlids (petroli, energia nuclear), la producció industrial d'aliments (transgènics), o la generació de residus, són els grans reptes als quals hauurem de fer front.

I com ho podem traslladar a nivell local? Podem fer alguna cosa a Maçanet? Podem ajudar a millorar les nostres vides (i les dels nostres fills!) en un sentit ecològic?

Nosaltres creiem que sí! Pensar en projectes ecològics no vol dir pensar en projectes cars. Petites inversions poden canviar molt les coses. Cal pensar a llarg termini fent petits esforços com ara els següents:

* Podem fer que l'energia que consumeix la nostra comunitat provingui d' un origen el més "verd" possible. Tecnològicament ja es disposa avui dia d'energia 100% renovable; per tant, per què no podem utilitzar-la?
* L'agricultura ecològica és econòmicament viable. Volem animar i ajudar als nostres agricultors a anar en aquesta direcció potenciant el Km 0 (el consum de proximitat).
* Cada vegada és més car disposar d'aigua, i cada cop necessitem més recursos hídrics. Creiem que cal revisar la seva utilització i la reutilització. Recollir l'aigua de pluja és un primer pas.
* Què estem fent i com podem millorar la gestió dels residus? Actualment estem en un bon camí, però creiem que encara es pot fer millor. No cal forçar la gent a fer-ho millor, hem de despertar el desig de fer-ho!
* Els horts urbans públics són un recurs que ja està guanyant més popularitat a diferents llocs, i per tant, creiem que s'han de potenciar més espais disponibles amb aquesta finalitat per a tothom.

... Aquestes són només unes propostes entre d'altres. Naturalment, també pensem en un nou model econòmic i social sostenible on prevalgui la justícia, l'equitat i l'harmonia entre les persones i el seu entorn.

Dret a discernir

A dia d'avui, és impossible saber què passarà en els propers mesos. Com ja va vaticinar un conegut cacador d'elefants, l'agenda política per la propera tardor es presenta feixuga, complicada i amb uns aires deterministes que farà que tothom es situi en el seu lloc. No obstant, aquesta obstinació que s'ha imposat socialment per decidir si o si el nostre

Sumari

Editorial:
- Un NOU 9M per a nous horitzons

Actualitat:
- Per un futur més verd
- Dret a discernir

Política municipal:
- PLENO de marzo: Ayuntamiento, DUTS O ASSUMENTS
- BALANÇ D'UNA LEGISLATURA: Polítiques dels 4.XII per un poble del s.XXI

Darrera pàlpaper:
- Renta básica y reparto del trabajo INICIATIVAS PARA EL DECRECIMIENTO

Article d'opinió:
- RESIDENCIAL PARC. agua. ¿un derecho para todos?
- ORIAMARCA versus MAÇANET. Ejemplo de impuestos para una inversión social
- Reglisteria d'encarronyment: LA POLÍTICA DELS DESPRIMPOSITS!
- Pepe Mujica: le dió pueblo para el pueblo

Pàg. 1 / 6

Ara, la realitat ha canviat. La radiografia social de la vila és diferent, la crisi ha fet impacte i han sorgit nous moviments com el 15-M, la PAH, Podemos, Procés Constituent i grups com ERC a Maçanet que fan pensar que sí és possible un canvi de veritat de polítiques al nostre Ajuntament.

Des de **9M**, engegat el nostre propi procés de canvi i adaptació a la realitat, volem fer d'altaveu de tots aquests moviments i persones per treballar en comú, des del respecte a les diferències i compartir la defensa dels drets socials i també nacionals.

futur pels propers mil·lennis ha fet que molta gent, que fins fa poc es mostrava indiferent sobre diversitat de propostes polítiques, comenci a reflexionar, a parlar i a posicionar-se més activament davant diferents opcions. Tot i això, els resultats de les eleccions de la UE demostren que el desinterès per les polítiques actuals és remarcable i cada cop més la gent s'identifica amb alternatives que aparentment són més noves i que poden resultar a curt termini una solució més participativa a la situació actual.

Pel que fa al debat sobiraniste de Catalunya i un cop passada la fase de manifestacions col·lectives a l'exposició social de samarretes, xapes i cap grossos, la situació actual posa de manifest que l'exigència pel dret a decidir per part de la societat civil, i posteriorment per part dels polítics, és molt positiva. Situa a la societat i a la ciutadania en el lloc que li toca, que és la d'influència directe en la política i per tant sobre la nostra vida diària.

No obstant, des de la nostra posició com a ciutadans no podem abaixar la guàrdia. No hem de perdre l'oportunitat, sota la forta pressió mediàtica actual, de poder discernir entre aquelles propostes que realment seran rellevants, ja no per nosaltres, sinó per aquells que encara han de créixer i per aquells que encara han de venir. No ens podem empassar totes aquelles propostes que es presenten d'una manera determinista i messiànica cap a una única opció clara i que, únicament amb el que ens proposen, serem feliços la resta de la nostres vides.

Per tant, us requerim que estigueu contínuament qüestionant tot allò que se us ofereixi avui, demà o demà passat i pensant que sempre, totes aquelles decisions que decidim avui sense discernir cada una de les parts que formen una proposta, ens tornaran sense pietat.

PLENS de mocions denegades, BUITS D'ARGUMENTS

Molt sovint els plens estan buits, ningú s'assabenta quan es celebren, no s'anuncien mitjançant la web de l'Ajuntament, tampoc es pengen les actes dels plenaris més recents (a dia d´avui, l'última actualització és del 7 d'octubre del 2013). Però no sempre es així, hi ha hagut un parell de plens, ben plens.

El celebrat el 3 de febrer de 2014, va ser força sorprenent i llarg, el podríem qualificar d'històric pel que fa a l'assistència, doncs estava ple a causa de dos temes importants per les famílies del poble.

El primer tema té a veure amb la **MOCIÓ** presentada per **9M sobre la sanció a les entitats financeres i altres grans empreses que tenen immobles permanentment desocupats**. La PAH (Plataforma d'Afectats per la Hipoteca) ja havia presentat aquesta moció en molts d´altres municipis, la majoria dels quals l'havien aprovat. El segon tema es refereix a un conflicte que ja portava cua i lluita, sobre una proposta feta per **9M** al Ple Municipal d'**aprovar la sol·licitud de mitja jornada a la llar d'infants durant el curs 2013-2014**, atès els resultats de l'enquesta feta per les famílies (i més tard la realitzada per l'ajuntament), que els dóna la raó.

Les dues propostes van ser denegades per l'equip de govern. Els membres de la PAH –amb les seves samarretes verdes– i les famílies de la llar d'infants van quedar molt decebuts amb els governants d'aquest Ajuntament. Aquest històric ple també el recordarem pel torn de precs i preguntes quan les famílies i els membres de la PAH van acabar posant en evidència al govern i les regidories implicades amb arguments contundents i expressant els seus motius de lluita (pels que vulgueu assabentar-vos directament i fer la vostra pròpia valoració consulteu aquest enllaç https://www.youtube.com/watch?v=uk9QmEHlA5I).

L'altre ple important va ser el del 7 d'abril del 2014 on la Regidoria d'Ensenyament va rebre de valent, ja que el **PSC** va presentar una **MOCIÓ demanat la dimissió del regidor d'ensenyament** a causa de la mala gestió amb la problemàtica de la llar d'infants, una moció que **9M va recolzar afegint tot un seguit de punts sobre la comunitat educativa en general.** El Ple va arribar al seu clímax quan es va presentar una nova **MOCIÓ conjunta entre PSC i 9M demanant que s'aprovés el nom de "Les Arrels" per l'escola nova**, un tema que porta més de dos anys encallat i que es volia resoldre (què innocents!) per així culminar un procés d'assemblea que el Centre i l'AFA van dur a terme, de ple dret, per anar conformant els inicis de l'escola nova. Una moció que també es va denegar, i de nou, un altre Ple on les famílies del poble van quedar perplexes, impotents i menyspreades.

Per altra banda, **9M** també va presentar altres MOCIONS:

MOCIÓ sobre l'increment de la pobresa energètica i per tal de garantir l'accés als consums energètics mínims vitals a la ciutadania. (Ple 2/12/2013)

Va ser denegada en Ple, i curiosament als pocs dies, es va aprovar al Parlament, almenys la part que fa referència a què les companyies no tallessin el subministre energètic i d'aigua a les famílies amb dificultats.

EN CONTRA	**9 vots**	**(5 + 3 + 1)**	**CIU, AM i PP**
A FAVOR	**4 vots**	**(2 + 2)**	**PSC i 9M**

MOCIÓ per impulsar una tarifació social en els serveis i equipaments públics. (Ple del 2/12/2014)

EN CONTRA	**9 vots**	**(5 + 3 + 1)**	**CIU, AM i PP**
A FAVOR	**4 vots**	**(2 + 2)**	**PSC i 9M**

MOCIÓ en defensa de l'autonomia local contra la Llei 27/2013, de 27 de desembre del govern del PP de racionalització y sostenibilitat de l'administració local". (Ple extraordinari 3/3/2014)

És una moció presentada per tots els grups municipals. Recull un conjunt de retallades sense fi, amb la intenció de centralitzar el poder i que acabarà deixant sense competències els ajuntaments.

A FAVOR	**13 vots**	**(tots)**	**CIU, AM, PP, PSC i 9M**

MOCIÓ per la sanció dels immobles permanentment desocupats propietat d'entitats financeres i altres grans empreses. (Ple 3/2/2014)

EN CONTRA	**9 vots**	**(5 + 3 + 1)**	**CIU, AM i PP**
A FAVOR	**4 vots**	**(2 + 2)**	**PSC i 9M**

MOCIÓ sol·licitant posar el nom "LES ARRELS" a l'escola "nova". (Ple 7/4/2014)

EN CONTRA	**9 vots**	**(5 + 3 + 1)**	**CIU, AM i PP**
A FAVOR	**4 vots**	**(2 + 2)**	**PSC i 9M**

BALANÇ D'UNA LEGISLATURA:
Polítiques del segle XIX per un poble del segle XXI

És esgotador veure com ja portem més de tres anys de legislatura i el poble de Maçanet segueix segrestat per uns polítics que, més que polítics, són uns venedors de fum, fan menjar la pastanaga que ells volen, sense tenir en compte les necessitats reals del nostre poble, Maçanet. Aquestes maneres de fer, més pròpies del segle XIX, les il·lustrarem amb les següents actuacions de tant distingit govern.

Els compromisos electorals no importen

El dia de la investidura del nou alcalde, el Sr. Trinxeria va culpabilitzar a 9M que Guinó fos designat alcalde per ser la llista més votada, i ens va retreure que no el votéssim a ell com alcalde, un fet impossible ja que ens estava demanant un xec en blanc pels propers 4 anys. No obstant, pocs dies després va decidir formar la coalició de govern CIU-AM-PP, per sorpresa de tots, i fins i tot dels seus propis votants.

Polítiques de conveniència

Un cop format el govern tripartit, amb la marca blanca d´Esquerra, en el primer ple s'aprovà un conveni amb la família del Sr. Ciurana, regidor d'AM, per engegar el projecte del camí per anar al cementiri nou. Un projecte que estava encallat des de l'època del govern majoritari de Guinó (legislatura 1999-2003) i que cap dels partits de la coalició els portava en el seu programa. Aquest projecte suposa un despesa per l'Ajuntament d'uns 500.000€ més una "justa" compensació pel propietari afectat. Si més no, sorprèn l'accelerada negociació.

Polítiques d'aparador

Un cop per feina, el govern es va posar a treballar per renovar algun contracte de mides amples, com per exemple recollida d'escombraries amb un pressupost de més de 10.000.000 d'euros, una xifra molt suculenta i amb dificultats per revisar-ne les condicions. Aquesta, com moltres altres patates calentes, les deixaran pel pròxim alcalde, com també el contracte de subministre aigua, ja prorrogat fa dos anys.

Despreci a la democràcia

El tracte que es dona a l'oposició es centra principalment amb la estratègia de la indiferència i la desconsideració. Més d'un 60% de les preguntes formulades als plens no es contesten, i sempre s'ha de pidolar la informació per a poder fer la tasca de control de govern, i quan són temes importants (pressupostos,etc.). la reps dos dies abans del Ple. Per altra banda, amb l'estil propi d'altres èpoques, posen mil traves burocràtiques per a poder disposar d'un espai per a fer les reunions del grup municipal.

Polítiques electoralistes

Un altre error d´aquest govern és que confon la formació i l'educació amb el lleure. Així ens ho ha demostrat amb l'anul·lació de la reutilització de llibres i la reducció de la subvenció als tres centres educatius per falta de pressupost. En canvi considera que, l'últim estiu abans de les municipals, es pot gastar 40.000 € en el casalet d'estiu, rebentant preus d'aquí i d'altres pobles veïns, incloent-t'hi la competència deslleial amb la pròpia llar d'infants del nostre poble.

Com és habitual, s'augmenta la partida de festes, es prioritza tenir puntualment els carrers nets, asfaltats i pintats, i sobretot, tenir els parcs visibles de Maçanet ben arregladets.

Polítiques per als rics

Aquest govern tripartit de dretes no dedica ni un 1% del pressupost total (6.800.000 €) a ajudar a les persones, en un context de crisi a escala internacional comparable al Crak del 29. Trobem de mal gust que, amb les retallades que han fet en polítiques socials i educatives, es posin medalles i s'omplin la boca amb el control de dèficit i el romanent positiu de la caixa.

Polítiques partidistes i personalistes

En lloc de sumar esforços, que ara calen més que mai, li treu a Cáritas Parroquial la gestió del Banc d'Aliments de manera unilateral i molt barroera; tot plegat per posar-se novament falses medalles. Mireu si és greu que fins i tot l'Església demanava la dimissió de la regidora de Benestar Social.

Què podem dir de la proposta d'aquest govern tripartit per regenerar les aus rapinyaires amb basses d'aigua i nius als boscos de titularitat privada amb un pressupost de 15.000 euros/any i de forma permanent, a compte dels ingressos de l'IBI?

Si alguna cosa ens ha deixat clar aquest govern és que els hi agrada tant posar-se medalles, que organitzen una festa político-convergent per repartir-ne a dojo.

La Cultura s'enten com a despesa enlloc de riquesa

Han estat marejant la perdiu amb les obres de la Biblioteca per poder-la inaugurar a les portes de les properes eleccions municipals. No obstant, caldrà veure com serà la gestió del contingut, però veient com es gestionen tots els temes relacionats amb la cultura, caldrà que el nostre poble es posicioni i prengui part activa per poder crear un projecte que s´identifiqui amb Maçanet.

Per altra part, les actuacions desafortunades del regidor d'educació (AM) ja han estat comentades abastament, i desitgem que s'acabi la legislatura perquè s´incorpori alguna persona més capacitada per desenvolupar el càrrec.

9M defensa polítiques del s.XXI i més democràcia a Maçanet

Nosaltres creiem que un bon govern ha d'estar el costat de la ciutadania, ha de vetllar pels interessos de la gran majoria i sobretot l'ha d'escoltar. Els polítics com a representants que són del poble, han de ser servidors dels ciutadans, transparents i obrir espais de participació per tal que el poble també exerceixi el seu dret a decidir en les polítiques del cada dia.

Creiem que amb el que hem vist en aquesta última legislatura això no s'ha complert ni de lluny, i l'actual equip de govern, amb la seva actitud retrograda, ens fa recular com a poble i com a societat.

Corrents polítiques

Renda Bàsica i Repartiment del Treball

INICIATIVES PER AL DECRECEIXEMENT

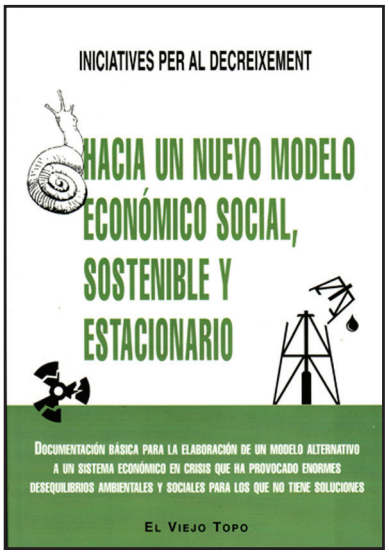

Aquest llibre ofereix una alternativa radical per tallar els principals problemes derivats de la crisi: l'atur, la pobresa, la desigualtat, l'endeutament creixent i una elevada dependència de les energies fòssils que desequilibra la balança econòmica i ecològica. Aconseguir un veritable estat del benestar controlant el deute només és possible amb una nova reorganització social que garanteixi la cobertura de les necessitats bàsiques mitjançant una renda bàsica, el repartiment del treball i un canvi radical en el consum de recursos físics i energètics.

Els autors del llibre consideren que el diagnòstic que la majoria d'economistes han fet de la crisi és incomplet, massa centrat en el sector financer, i no han tingut en compte, d'una banda, la creixent escassetat de metalls i de petroli i la seva conseqüent encariment i, de l'altra, que l'avanç tecnològic seguirà destruint llocs de treball cada vegada més difícils de substituir per un increment en altres sectors. Fins ara el creixement econòmic ha anat de la mà d'un constant augment del consum d'energia, però el vell paradigma del creixement com a única solució a la crisi, defensat tant per la dreta com per l'esquerra, no té en compte que l'entrada de la humanitat en l'era del *Peak Oil* (petroli escàs i car) tindrà, si no té ja, una repercussió negativa sobre aquest creixement. Al nostre país la situació és pitjor, si és possible. En les últimes dècades només hem crescut a força de bombolles immobiliàries finançades amb un endeutament insostenible.

El vell model econòmic ha deixat de ser útil. Cada vegada hi ha més senyals que el creixement ja no genera més benestar ni una societat més justa. La prioritat ha de ser construir un nou **Model Econòmic, Social, Sostenible i Estacionari (MESSE*)**, amb les incerteses que això suposa. No podem quedar-nos ancorats en el vell paradigma i esperar que fent més del mateix ens en sortirem. La urgència del moment ens obliga a ser creatius i audaços, però alhora realistes i pragmàtics. Aquest és l'objectiu dels autors que ens conviden a reflexionar sobre la seva proposta MESSE que parla sobre la viavilitat i efectivitat d'una Renda Bàsica Universal (RBU) y sobre com fer un Repartiment del Temps del Treball (RTT), per tractar de solventar el llindar de pobresa i l'atur, dins d'un escenari present i futur.

Iniciatives per al decreixement és un corrent de pensament i un fòrum de debat que va néixer en el si d'Iniciativa per Catalunya Verds (**ICV**). Posteriorment el nucli primigeni s'ha anat enfortint i ampliant amb la incorporació de persones alienes a aquest partit, però amb una visió comuna per descobrir i impulsar la transició cap a noves solucions als problemes socials i ambientals als quals ens hem d'enfrontar. El desig és obrir el debat i oferir a la societat propostes de govern factibles, però que per la seva radicalitat i necessitat de consens han de ser avaluades i discutides.

* *Veure cartell gràfic de la contraportada. Proposta MESSE.*

RESIDENCIAL PARC
Agua, ¿un derecho para todos?

http://blog.aguapureza.com.ar/?p=120

En el Residencial Parc los vecinos están, desde hace años, habituados a sufrir problemas con el agua, sobre todo cuando llega el verano. Todos los años se ha hecho llegar muestras de agua al Ayuntamiento, aunque éstas no se podían dar por validas ya que se estipula que se han de coger de la red y no de los grifos particulares. Finalmente ha tenido que ser la lucha de alguien de fuera que hiciera despertar del letargo a la comunidad de vecinos y poner en marcha al Ayuntamiento. Ante la pasividad de la Administración, la solución fue denunciar la situación al Síndic de Greuges, ya que el suministro y potabilidad del agua son responsabilidad y competencia del Ayuntamiento, aunque el abastecimiento lo lleve un operador, en este caso Rec Madral.

Si el operador no responde a sus responsabilidades, corresponde al Ayuntamiento aclarar lo que suceda. Así que finalmente el Ayuntamiento tuvo que encargar la analítica, que dio como resultado que No cumplía los requisitos establecidos en la legislación vigente: "agua no potable sin riesgos inmediatos para la salud".

A partir de este punto se desató todo un tira y afloja, contradicciones entre analíticas e impedimentos por parte de Rec Madral para recoger muestras. La Agencia Catalana de la Salud se personó, recogió muestras y elaboró un informe técnico sanitario en el que consta que Rec Madral presenta deficiencias e insuficiencia de datos, y que el Ayuntamiento ha de realizar un Plan de Acciones con medidas correctoras en infraestructuras y establecer una serie de controles detallados. El informe también concluye que el agua es apta para el consumo, aunque con alteraciones puntuales en algunos parámetros, por lo que hay que llevar a cabo este plan de medidas correctoras y de control.

Obviamente nos preguntamos: ¿Cómo se va a llevar a cabo toda una serie de medidas que Rec Madral debe de asumir y que no ha hecho en todo este tiempo? Lo que está claro es que este problema de salubridad del agua de Residencial Parc, debido a la dejadez de responsabilidades de unos y otros, lo acaban sufriendo los contribuyentes.

Por lo tanto, proponemos que el Ayuntamiento haga un seguimiento exhaustivo de todas las acciones que debe llevar a cabo Rec Madral y que posteriormente el propio Ayuntamiento asuma de una vez la gestión del agua, aunque por ello deba tomar acciones legales y asumir unos costes económicos.

DINAMARCA versus MAÇANET
Ejemplo de impuestos para una inversión social

En Dinamarca, el pueblo se alzó en el 2007 para que **"no les bajaran los impuestos"**.

Sus ciudadanos pensaron que eso mermaría la cobertura de los servicios sociales, unos servicios de calidad que los daneses tienen muy bien cubiertos, pues pagan gustosamente un alto porcentaje de lo que ganan, para que la población no sufra de ansiedad por falta de cobertura social, sanitaria o educativa.

Es un país que asigna un alto porcentaje de dinero público a los ayuntamientos. Claro que en Dinamarca eso es posible porque la corrupción no tutela el país. Los ingresos se reparten equitativamente y sus ciudadanos hacen afirmaciones como: "*Lo que hacemos con nuestro dinero es más importante que cuánto dinero ganamos"; "Mejor gastarlo en ayudar a los demás por que refuerza vínculos sociales"; o "Nos sentimos responsables unos de otros y tomamos muy en serio los deberes cívicos".* Utilizan mucho la palabra "hygge" que significa disfrutar de las pequeñas cosas como el sol, un paseo, la gastronomía, etc. Según el magazine XLSemanal (del 18 al 24 de mayo de 2014), el último informe mundial de la ONU afirma que Dinamarca es el país más feliz del mundo.

En nuestro municipio,

el Ayuntamiento de Maçanet de la selva (CIU-AM-PP) aprobó las Ordenanzas Fiscales de 2014 regulando una rebaja del 3,5% del IBI (Impuesto sobre Bienes Inmuebles), un tributo que es de competencia municipal, que afecta a todas las familias propietarias y que representa el mayor ingreso del consistorio. Esta rebaja del 3,5% del IBI, para las arcas municipales (bastante menguantes) ha supuesto dejar de ingresar 90.000€ tan necesarios para invertir en gasto ordinario.

9M consideró la rebaja del impuesto como una medida oportunista para contentar al electorado, por lo cual, presentó alegaciones.

Para una família económicamente estable o con cierta estabilidad laboral que deba pagar un IBI de 600€, la rebaja del impuesto equivalía (por término medio) a un ahorro de 21€ al año que no significa ningún ahorro considerable. Por otra parte, para un núcleo familiar en que han tenido la desgracia del paro con la consiguiente disminución drástica de ingresos, un IBI de 600€ equivale a la provisión de alimentos y energía para un tiempo considerable. Ahorrar 21€ no resuelve su dramática situación.

Ante esta situación **9M proponía** congelar el IBI y establecer una linea de subvención o rebaja del tributo (IBI) de hasta un 90% a las unidades familiares en que todos sus miembros estubieran en situación de paro y sin ninguna prestación –claro está– estableciendo una adecuada normativa para ello.

En tiempos de profunda crisis económica 90.000€ se podían haber empleado para ayudar a las personas necesitadas o en peligro de exclusión social.

En fin, estamos muy, pero que muy lejos del ejemplo y la consciencia social de Dinamarca.

Regidoria d'ensenyament: LA POLÍTICA DELS DESPROPÒSITS !

El passat 6 de juny, tot revisant rebuts i despeses mundanes de la més crua realitat, vaig veure en el nostre estat de comptes familiars que ens havien passat l'últim rebut de la Llar d'Infants 167 € (sense dinar). En veure'l, no vaig deixar de tenir aquell sentiment contradictori on es barregen la satisfacció i la ràbia. La satisfacció, de tenir actualment una feina i poder costejar les despeses familiars, cosa que fa uns mesos enrere no podia dir, i la ràbia, per haver pagat durant molts mesos un servei que no hem fet servir. La meva filla petita ha anat dos cursos escolars (20 mesos en total) a la Llar amb un cost total de 3,340 €. Si ho comptéssim amb la tarifa de mitja jornada que entrarà en vigor el proper curs escolar (120 €), en total hauríem pagat uns 2,400 €. Per tant, ens hauríem estalviat uns 940 €. Una quantitat gens despreciable per una família de quatre membres.

Fa més de dos cursos escolars, un grup de pares vàrem sol·licitar a l'actual Regidor d'Ensenyament, Josep Valentí, que valorés la possibilitat d'aplicar una tarifa de mitja jornada (sense cap cost per a l'ajuntament) per totes aquelles famílies usuàries que només portaven els seus fills a la Llar pel matí o per la tarda. Veient el passotisme del regidor, els usuaris ens vam mobilitzar i vam fer un conjunt d'actuacions centrades en saber l'opinió dels usuaris de la Llar, i posteriorment en exercir pressió ciutadana sobre la regidoria (presentant diverses instàncies, recollint firmes de suport, realitzant una enquesta gratuïta, presentant una queixa formal al Síndic de Greuges, parlar amb l'alcalde, assistir a tres plens consecutius, forçar una votació extraordinària en Ple, i finalment, la demanda formal de dimissió del regidor d'ensenyament per la mala gestió dels fets).

Tota la pressió feta sobre la regidoria, va desembocar amb una enquesta surrealista promoguda pel regidor d'ensenyament, la qual va costar 3,000€, i resolta amb la mateixa conclusió que l'enquesta gratuïta, que els usuaris actuals volien una aplicació immediata de la mitja jornada. En aquesta enquesta, es va evidenciar que la mitja jornada passava a segon pla i l´interés principal de la regidoria era qüestionar la feina de les educadores. Encara que els usuaris demanessin l'aplicació immediata, tot l'equip de govern (CiU, AM i PP) ja havia decidit i votat que per motius organitzatius i econòmics que la mitja jornada s'aplicaria al proper curs.

I per què m'esmero en donar tota aquesta explicació després de dos mesos en aquest butlletí d´un tema que a ningú li interessa, i a més, que s'aplicarà la mitja jornada el proper curs 2014/2015? Doncs per què tinc a sobre la taula de casa un tríptic de l'ajuntament on s'explica que la tarifa per un mes i mig de Casal d'Estiu costa només 40 €, ja que com va informar l´ajuntament, s'han destinat dues partides pressupostaries (uns 40.000 euros) per subvencionar el Casal on hi haurà un total de 120 places, més 10

places d'usuaris de fora de Maçanet i, els nens podran portar la seva carmanyola amb el dinar de casa.

Llavors, per què tanta intransigència amb el tema de la Llar que ha suposat una despesa extra per les famílies que només volien portar els seus fills mitja jornada, quan resulta que aquesta regidoria pot disposar de subvencions per resoldre al més pur estil caciquista la falta de recursos de la gent? Per què el propi ajuntament competeix directament amb la Llar, imposant unes tarifes irreals que fan que les famílies desapuntin els seus fills de la llar pel més de juliol i els apuntin al Casal? Quan professionals es faran càrrec dels nens del Casal i quina ratio hi haurà alhora de dinar? Quin perfil tindran els professionals que es facin càrrec dels nens durant aquestes setmanes? Com sempre, tornem a la política dels despropòsits i del talonari pre-electoral d´una regidoria que no té cap planificació ni a curt ni a llarg termini més enllà de les quatre parets de l'ajuntament.

Pepe Mujica; lo del pueblo para el pueblo

Getty Images

José "Pepe" Mujica, actual presidente de Uruguay, es uno de esos políticos que invita a reflexionar, un presidente sencillo que usa el Palacio Residencial para acoger desfavorecidos, vive en una pequeñita casa, se mueve con su viejo coche, el 90% de su sueldo lo cede al desarrollo de proyectos sociales porque afirma que con el 10% vive de sobras y no necesita más... Con su ejemplo nos ayuda a creer que otra manera de hacer política es possible. Un hombre acogedor, que habla llano, transparente, que defiende la tierra, le preocupan los problemas globales de la ecología y aboga por recuperar el espíritu humano de unión. ¡Pepe está en contra del consumismo depredador y de la acumulación de fortunas! Defiende la disponibilidad del tiempo por qué dice que si empleara el tiempo en preocuparse por consumir para sí, de hacerse con propiedades, en pensar cómo acumular más dinero y en mantener fortunas, prácticamente no le quedaría tiempo, y en su cabeza apenas dispondría de espacio para pensar en cómo desarrollar las distintas tareas de gobierno ni tiempo para la reflexión.

Pepe Mujica nos invita a cuestionar el perfil de nuestros governantes. Pero en esto, es el pueblo quien tiene la última palabra. Es decir, los ciudadanos deben reflexionar y informarse para decidir qué tipo de cabezas pensantes son las que quieren y qué valores humanos priorizar.

Proposta MESSE

Model Econòmic, Social, Sostenible i Estacionari

RBU

Renda Bàsica Universal

Per tothom i durant tota la vida

Com?

Integrant totes les prestacions per sota la Renda Bàsica Universal.
I amb una reforma fiscal progressiva.

Sense aplicar la Renda Bàsica Universal	Aplicant la Renda Bàsica Universal

De persones sota el llindar de la pobresa

RTT

Repartiment del Temps de Treball

Com?

Disminuint la jornada laboral.
Reduint dies laborables.
Prenent temps sabàtics.
Compaginant feina i estudis.

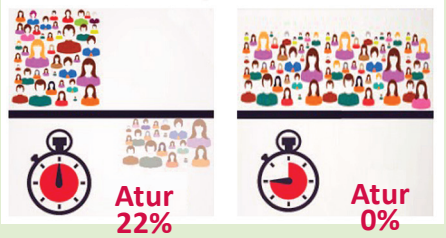

Sense RTT	Aplicant RTT
Mitja laboral	Mitja laboral
9.00 a 16.30	9.00 a 15.13

RBU + RTT =

0 pobresa i 0 atur

http://icvdecreixement.blogspot.com.es/

La dita

"Acumular la informació només és el primer pas per a la saviesa; però compartir la informació és el primer pas per aconseguir la comunitat"

Butlletí **obert a la participació** **contacta amb nosaltres**

9M COL·LABORADORS: Clara Romaguera, kiko Yraola, Kimo Osuna, Pep Romaguera, Soledad Vega, Thomas Horst i Xavi Roca.
WEB: www.noumassanet.org
DIGUES LA TEVA a: massanetdelaselva@iniciativa.cat
Ajuntament de Maçanet de la Selva. c/ Salvador Espriu, nº 1, CP: 17412. Maçanet de la Selva. Girona.